پنجشنبه ۷ میزان ۱۳۶۲
Sept. 29, 1983
شماره ۲۱ سال چهارم
شماره مسلسل ۶۳۲
سال تأسیس ۱۳۵۹

حقیقت انقلاب ثور

ارگان کمیته مرکزی حزب دموکراتیک خلق افغانستان

تامین شرایط زندگی صلح‌آمیز اهالی در وضع کنونی که جنگ اعلام ناشده امپریالیستی علیه مردم ووطن ما ادامه دارد ،هدف مبرم مبارزه‌ماست ولی هدف اساسی ارتقای سطح زندگی وفرهنگ‌مردم وشگوفانی وآبادانی وطن است .کارگران وزحمتکشان‌جبل السراج با درك این هدف سنگر های کار وپیکار انقلابی‌را باز هم تحکیم می بخشند.
(عکاسی ح.ا.ث)

جبل السراج
وادی حماسه وظفر

جبل السراج بخشی از وادی دامنه جنوبی هندوکش است . آنجا که دره سالنگ آغوش می گشاید مرکز این ولسوالی است . آب و هوای گوارا و طراوت سرشاری دارد . آنچه نسبت به سایر مناطق ولایت پروان به آن تشخص می بخشد وجود سه فابریکه نسبتا بزرگ (نساجی جبل السراج ، سمنت جبل‌السراج وبرق جبل السراج) است . در وضع انقلابی کنونی همانند سایر مناطق کشور حماسه های بهم آمیخته کار و پیکار در اینجا مترنم است. علی‌الرغم تلاش های مذبوحانه ضد انقلاب طی دو سال اخیر آرامش‌و فضای کار صلح آمیز دراین ولسوالی تامین گردیده ودر سالجاری بگونه رضایت بخشی استحکام یافته است.

اما هندوکش بیدار ،این حکایتگر حوادث و سوانح قرون کشور ما در سال های پیشتر جنایات وحشیگری های زیادی را که اشرار وجیفه خواران ارتجاع وامپریالیزم مرتکب شده اند، به حافظه سپرده است .

به آتش کشیدن۲۲ مکتب از جمله ۳۳ کانون علم وفرهنگ در این ولسوالی خاکستر کردن خرمن ها و کاشانه های مردم ، ترور اهالی ورزنی های بر منشانه ...

ولی آفتاب و انقلاب‌همانند هم درهندوکش‌و دامنه‌های آن می تابد . از جمله درجبل السراج موسسات تولیدی کاملا فعال است . سازمان حزبی با ۱۲۰ عضو که‌نسبت به سال ۱۳۵۹ (۹۰) فیصد افزایش یافته و ۲۲ فیصد اعضای آنرا کارگران پیشتاز تشکیل میدهد ، اتحادیه های صنفی با یکهزار عضو سازمان دموکراتیک جوانان‌با ۲۲۰ عضو ،سازمان دموکراتیک زنان با ۲۲عضو وجبهه ملی پدر وطن‌ولسوالی با ۱۷۰۰ عضو (منجمله ۱۹۰ عضو انفرادی) مصروف کار و پیکار است . لیسه پسران وابتدایی ۸ صنفه دختران وعده‌یی از مکاتب دگر به تعلیم و تربیه فرزندان‌وطن ادامه میدهند . کار درجهت ترمیم و بازسازی سایر مکاتب ادامه دارد .

مردم با تجارب عینی‌و غالباً تلخی که اندوخته اند، آگاهانه و مصممانه صفوف نیرو های انقلاب را گسترش می بخشند و افراد فریب خورده با جدیت روز افزون با استفاده از فرمان عفو هیات رئیسه شورای‌انقلابی به دولت می پیوندند. طی یکروز کار گروپ های تبلیغی ح.د.خ.ا در مربوطات این ولسوالی یک گروپ ۲۷ نفری افراد فریب خورده به نمایندگان حزب و دولت مراجعه‌و از آمادگی خودبرای پیوستن به دولت انقلابی و ایجاد پوسته امنیتی در محل زیست خود اطلاع دادند که به مقامات حزبی و دولتی محل معرفی شدند .کارگران قهرمان موسسات تولیدی امنیت فابریکات خویش‌را خود عهده دارند واز جلمه در فابریکه نساجی افغان ـجبل السراج افراد خارندوی‌راازین وظیفه فراغت بخشیده اند.

افراد مسلحی که به‌دولت پیوسته اند در قرای میانه کذر ، عشق آباد ، وغیره از امنیت‌قریه های خود دفاع می کنند وگروه‌های مدافعین انقلاب در سایر قراو قصبات وجود دارند . کندك خارندوی ولسوالی از لحاظ تشکیل تکمیل است و جوانان داوطلب خدمت سربازی به سایر جز و تام های قوای مسلح می پیوندند .

تولیدات زراعتی از قبیل گندم ، کچالو ، انگورو سایر میوه جات و سبزیجات امسال ده‌فیصد بیشترازسال گذشته که طی آن نیزحاصلات زراعتی مطلوب بود ، تخمین میگردد . ولی افراد اجیر وشریر ضد انقلابی که‌زندگی آرام و شگوفایی کشت وکار مردم رابمثابه مرگ خود میدانند ، بعضا در مناطق دور دست به «جرم» کشت‌و برداشت حاصل دهقانان را تهدید می کنند . از جمله ۶ خرمن رابا جنون حیوانی امسال در کشتزار های قریه زربیا آتش زده‌اند . این اعمال اساسا مردم رابه‌عمق کثافت ماهیت اشرار متوجه میکند و خشم‌شانرا علیه‌آنان برمی انگیزد .

(گزارش شگر اعزامی ح.ا.ث)

توزیع اسناد ملکیت زمین

به ادامه تطبیق مرحله دوم اصلاحات دموکراتیك ارضی وآب برای هشتاد وهفت نفر از دهقانان بی زمین وکم زمین ولسوالی کوزکنر ولایت‌ننگرهار اخیراً طی مراسمی اسناد ملکیت زمین توزیع گردید .

طی این مراسم در حالیکه عده کثیری از مردم زحمتکش آن ولسوالی شرکت داشتند چند تن از دهقانانیکه اسناد ملکیت زمین را بدست آورده اند طی سخنرانی هایی از این اقدام عالی و انسانی حزب ودولت انقلابی‌ما به نفع دهقانان زحمتکش‌اظهارقدردانی نموده هر نوع ایثار وجانبازی را در تحقق آرمانهای مترقی حزب ودولت وعده دادند .

(ب)

پیوستن با دولت انقلابی

به تاسی از فرمان عفو عمومی هیئت رئیسه شورای انقلابی سه نفر از هموطنان فریب خورده ماپریروزباسلاح های دست داشته شان در ولسوالی بارك ولایت بدخشان خودرا به دولت انقلابی تسلیم نمودند .

طبق اطلاع خبرنگار دایمی ح.ا.ث- از ولایت بدخشان ازین هموطنان فریب خورده قوای امنیتی ولسوالی بارك باگرمی استقبال نمودند .

(ح.ا.ث)

مساعدت با دهاقین

به ارزش بیش از چار میلیون وچار صد هزار افغانی در کمپاین کشت تیر ماهی امسال برای دهقانان ولایت پروان از طرف بانك انکشاف زراعتی کود کیمیاوی ماشین آلات زراعتی وتخم اصلاح‌شده بذری توزیع میگردد .

یك منبع شعبه زراعت، اصلاحات ارضی وکوپراتیف های زراعتی کمیته حزبی‌ولایتی‌ولایت‌پروان گفت:درکمپاین کشت تیر ماهی امسال در آن ولایت ساحه بیست وپنج‌هزار هکتار زمین‌در نظرگرفته شده که از آن جمله پانزده هزار هکتار زمین آبی وده هزار هکتار زمین للمی میباشد .

وی افزود همچنان بخاطر بلند بردن سطح تولیدات زراعتی وتقویه بنیه اقتصادی دهقانان در کمپاین کشت‌تیرماهی امسال سه صد تن گندم اصلاح شده بذری ،دو هزار‌ودو صد تن کود کیمیاوی‌و ادویه ضد آفات زراعتی، ماشین آلات زراعتی وقرضه‌برای ترمیم وساختمان شبکه های آبیاری به ارزش بیش ازچار‌ملیون وچار صد هزار افغانی به دهقانان ولایت پروان‌مساعدت صورت میگیرد .

(ب)

دستورالعمل جدید در رابطه با توزیع زمین

برای تهیه سرپناه و حل‌مشکل هموطنان ازاین ناحیه شاروالی کابل طی سال گذشته ۴۰۴۳ نمره زمین را برای مستحقین از طریق کمیسیون های‌مربوط شاروالی در پنج پروژه شهرتوزیع کرده است .

در مورد چگونگی شرایط‌توزیع زمین باید گفت که در گذشته دستورالعملی موجودنبود تا برویت آن استحقاق مراجعین تثبیت میگردید .ولی‌اینك مسوده دستور العملی ترتیب گردیده که عنقریب‌مراحل آن طی و به منصه تطبیق قرار داده خواهد شدکه یقینا در رفع شکایات در خواست دهندگان کمك‌خواهد نمود .

شاروالی کابل بر علاوه‌در پروژه های خیر خانه مینه خوشحال مینه‌وزیرآبادوپروان‌سوم ،درپروژه‌تایمنی، رحمن‌مینه‌قسمت غرب‌سرك دارالامان‌وپروژه قلعه زمانخان زمین قابل توزیع دارد که تا هنوزمراحل قیمت‌گذاری‌و استملاك آن طی نشده است .ولی‌سعی می شود که در طی سال جاری در یکی دو پروژه‌مناطق یادشده ثمرات زمین آماده توزیع گردد . باعملی‌شدن این مرحله کار ، مطمینا توزیع زمین نسبت به سال گذشته بیشتر خواهدبود .

«سعد»

رشد کوپراتیفها در جوزجان

دولت اضافه از یازده‌ملیون افغانی طی ربع اول امسال برای اعضای کوپراتیفهای دهقانی ولایت جوزجان قرضه داده است .

یك منبع انکشاف کوپراتیفهای دهقانی ولایت‌جوزجان گفت‌فعلاهجده کوپراتیف دهقانی در مرکز ومربوطات ولایت جوزجان به سرمایه مجموعی بیش‌از دوملیون‌وچار صد وچهل ودو هزار افغانی فعال بوده‌ویك‌هزارو نهصدوبیست نفر عضویت آنرا کسب نموده اند .

منبع اضافه‌کرد امسال از طریق این کوپراتیف ساحه چار هزارو سه صدو سیزده جریب زمین پنبه بذر گردیده است .

منبع گفت کوپراتیفهای زراعتی قریه خواجه دو کوه‌و قریه کهلك شبرغان‌که دراثر مداخلات ضد انقلاب‌از فعالیت باز مانده بود مجدداً فعال گردیده وهمچنان یك کوپراتیف جدید در قریه عید محله شبرغان بسرمایه بیش از هفتاد هزار افغانی ایجاد شده که اکنون یکصدو سی وچارنفر عضویت آنرا حاصل کرده‌اند.

منبع افزود طی ربع اول امسال ازطریق‌این کوپراتیفها سی‌و یك هزار جلد پوست قره قل خریداری وآماده صدور گردیده وهمچنان سه صد تن کشمش سرخ بخارج صادر گردیده است .

(ب)

لحظه بر داشت حاصل‌زحمات یکساله غرور آفرین است.
(عکاسی ح.ا.ث)

اخبار خارجی ، واقعیتها ، حوادث

وظیفهٔ مهم جنبش عدم انسلاك

میرمن اندرا گاندی صدراعظم هند و رئیس جنبش عدم انسلاك بروز دو شنبه در جلسه کامل سی وهشتمین اسامبله عمومی سازمان ملل متحد اظهار داشت که جلو گیری از جنگ ذروی‌در حال حاضر وظیفه بس مهم جنبش عدم انسلاك محسوب میگردد .

نمایندگان تمام مناطق جهان از بیانیه اندرا گاندی بحیث رئیس جنبش عدم انسلاك که بر علیه خطرجنگ ناشی از توسعه مسابقات تسلیحاتی ذروی بوده است استقبال نمودند .

نامبرده اظهار داشت که تولید اسلحه ذروی باید متوقف گردیده و متعاقباً کاهش یافته واز بین برده شود .

(ب)

یاد بود از جمال عبدالناصر در مسکو

گردهمایی با شکوهی به یاد بود جمال عبدالناصر رئیس جمهور اسبق مصر پریروز در مسکو دایر گردید .

به گزارش تاس در این گردهمایی از جمال عبدالناصر به عنوان شخصیت برجسته سیاسی نامبرده شده است .

سخنرانان گردهمایی گفتند که دست آورد های انقلاب ضد امپریالیستی ، مبارزه برای نجات اقتصاد مصر از تسلط خارجی ها بانام جمال عبدالناصر ارتباط ناگسستنی دارد .

تاس می افزاید سخنرانان علاوه نمودند که جمال عبدالناصر دوست خوب اتحاد شوروی بوده و تلاش های زیادی را برای تحکیم وانکشاف همکاری میان دو کشور به خرج داده است .

(ب)

مسابقات تسلیحاتی باید خاتمه یابد

مباحثه عمومی سیاسی درسی و هشتمین اسامبله عمومی سازمان ملل متحد ادامه دارد . در این مباحثه تقاضای جدی بعمل آمد تابه مسابقات تسلیحاتی که از طرف امپریالیزم بطور لجام گسیخته براه افتاده خاتمه داده شود و اقدامات‌مشخص به خاطر تحکیم صلح جهانی وامنیت اتخاذ گردد . رئیس جمهور کیپ وردی ،ارستیدی پیریری اظهار داشت که‌صلح عامل عمده‌پیشرفت اجتماعی و انکشاف اقتصادی‌میباشد او تاکید ورزید که درشرایط تشنج زدایی در صورت که مسابقات تسلیحاتی توقف یابد دست آورد های علمی وتخنیکی بطور قابل ملاحظه به منافع تمام بشریت مورد استفاده قرار گرفته می تواند .

(ح.ا.ث)

منع تظاهرات در فلیپین

مقامات فلیپینی گردهمایی وتظاهرات را در ماه نیلا مرکز فلیپین ممنوع اعلام نمودند که از تاریخ ۲۷ سپتمبر نافذ است . طبق امر مقامات امنیتی آنکشور سازمانهای هند گان تظاهرات بایست ۲۴ ساعت قبل‌ازآغاز راه پیمایی رسماً از مقامات فلیپین تقاضا نمایند که مارش های توده یی را براه می اندازند، با این تضمین که تظاهرات مورد نظر در چوکات «قانون و مقررات » براه افتد .

طبق فیصله مخصوص معاون گورنر مانیلا هر نوع گردهمایی توده یی درمرکز فلیپین پس از ساعت شش ممنوع قرار داده شده‌است.

(ح.ا.ث)

PDF gemaakt met pdfFactory Pro probeerversie www.pdffactory.com

پیله وری صنعت باستانی کشور

پیله وری بصورت عنعنوی در کشور ما سابقه طو لا نی دارد این حرفه از باستان‌زمان تاکنون در هر دوره در مدارج ومراحل مختلف انکشاف و توسعه قرار داشته است .

زمانی در اثر عدم توجه به انکشاف پیله وری ، تعداد پیله وران روبه کاهش نها د ویکی از منابع نسبتا پرارزش عایداتی بدست فر ا مو شی سپرده شد .

بعد از استقرار مرحلهٔ نوین وتکاملی انقلاب ثور به هما ن پیمانه که در سایر سا حا ت وعرصه‌های زندگی اقتصادی- اجتماعی مردم ما تحولات و دگرگونی های سودمند به‌میان آمد، در عرصه احیاء و تقویت حرفه های محلی به خصو ص آن حرفه های که سا بقه طولانی دارد توجه گردید . اصلاح جنس کرم پیله و رهنمایی پیله‌وران برای تولید بهتر ابریشم و تاسیس فارم های توت در انکشاف وبهبود تولیدات پیله ا ثر محسوس داشته است .

تربیه کرم پیله وبهره - برداری از آن مشغولیت مثمر واز لحاظ اقتصادی حایزاهمیت میباشد . ر شد و گسترش حرفه پیله وری در روستاهابه عنوان یك شغل فرعی در پهلوی مشاغل اصلی بصورت نسبی امکاناتی ر ا فراهم می آورد که توام با اقدامات در ایجاد سایر صنایع محلی، حیات اقتصادی روستاانکشاف یافته واز نظر فعالیت ها ی پرثمر تولیدی مرکزیت بیابد. که با رشد اقتصاد روستایی آهنگ رشد.اقتصاد ملی نیز سریعتر میگردد .

یکی از مراکز توزیع و ترویج کرم پیله به تمام ولایت کشور که هدف اساسی آ ن استحصال تخم اصلاح شده کرم پیله عاری از هر گونه امراض میباشد، مرکز پیله‌وری دارالامان است . این پروژه در ساحه ۳۵ هکتارزمین باسه چاه عمیق به ظرفیت ۲۰ هزار جعبه تخم پیله تجارتی ۱۲ گرامه ویك هزار جعبه تخم پیله مادری به فعالیت آغاز کرد .

این پروژه طی سال ٦١ به تعداد ۱۳۱۷۰ جعبه تخم پیله تجارتی ۱۲ گرامه استحصال نموده وهمچنان طی ربع ا ول سالجاری درحدود ۷٤۰۰ جعبه تخم پیله ۱۲ گرامه و بتعداد ۱۳۰۰ تخته کاغذ تخم ما دری را تولید وپلان پیشبینی شده طی ربع اول سالجاری صد فیصد تطبیق و عملی گردیده است. کمپاین دوم پروژه‌پیله- وری دارالامان تاکنون بشدت جریان دارد ، که الی برج میزان کار آن ختم و حاصلات آن جمع آوری میگردد .

این پروژه تما م نیازمندی کشور را به تخم پیله برآورده ساخته نمیتواند. هدف‌اساسی این پروژه استحصال تخم پیله اصلاح شده و توزیع وترویج آن به تمام و لایات کشور بصورت فنی میباشد . جهت گسترش صنایع پیله- وری وتوزیع تخم پیله به قدر نیاز وانجام خدمات معینه به پیله وران کشور، استیشن های در ولایات هرات، بلخ، ننگرهار، جوزجان ، بغلان که دارای فارمهای توت اصلاح- شده میباشند . مجهز با پرسونل مسلکی تا سیس گردیده ، تا در قسمت طر ز بهره برداری پیله‌مشوره های فنی به پیله وران ارایه‌نمایند. در صورت تربیه درست کرم پیله یك پیله ور میتواند ازیك جعبه تخم پیله ۱۲ گرامه که قیمت آن ۲۵۰ افغانی میباشد، در مدت زمان کمتر از ۳۵ روز مبلغ ٤٥۰۰ الی ٥۰۰۰ - افغانی از قیمت محصول غوزه ها بدست آورد .

پس میتوان گفت که بنابر اقلیم مساعد ، موجودیت درخت توت در نقاط مختلف کشور و بالاخره آرزومندی و توجه ایکه برای انکشاف این صنعت در کشور ما وجود دارد، این امیدواری را پدید می آورد ، که در آینده های نزدیك صنعت پیله وری و ابریشم بافی درکشورافزایش وتوسعه یابد ، وبر حسب پروگرام های سنجیده شده‌که درپرتو ارزش‌های‌مترقی‌درساحه انکشاف سکتور های تو لیدی کشور تطبیق میگردد ، این محصول نیز به نحوی که از نظرکمی وکیفی مطلوب است، انکشاف یابد .

«صدیقی»

نما یی از هنگر با نك انکشا ف زرا عتی در کا بل‌که جهت عر ضه ما شین ها وآلات زرا عتی به دهقا نا ن آماده میگر دد . عکا سی ح.ا.ث

فروشگاه دوستی

یك فروشگاه دولتی بنا م «دوستی» به ابتکار ریاست انکشاف وادی ننگرهار اخیرا در شهر جلال آباد به کار آغاز نمود .

این فروشگاه که نمونه یی از دوستی افغان - شوروی میباشد به منظور استقرارقیم مواد اولیه ورفع نیازمندی اهالی شریف جلال آباد به مصرف مجموعی بیش از دو میلیون افغانی توسط کارگران وانجنیران ر یاست انکشاف وادی ننگرهار اعمار گردیده و طرح ودیزاین آن نیز به‌وسیلهٔ انجنیران افغانی و کشور دوست اتحاد جماهیر شوروی صورت گرفته است .

این فروشگاه که در عین حال نمایشگاه محصولات این پروژه محسوب میگردد دارای شعبات فروش لبنیات،گوشت، ماشین آلا ت و محصولات زراعتی و شعبهٔ موبل‌ودروازه وکلکین میباشدکه‌درقیمت‌آنها نسبت به بازار تفاوت قا بل ملاحظه یی وجود دارد .

وی افزود : منزل دوم‌این عمارت برای رستورانت تخصیص داده شده‌که‌گنجایش سه صدمشتری رادر یك وقت دارد وغذاهای متنوع را به صورت صحی وقیمت های مناسب به شهریان عرضه میدارد .

در این فروشگاه که از ساعت ۷ صبح الی ٦ بعد از ظهر به شمول روز های‌تعطیل به روی مراجعین باز است دوازده نفر پرسونل مصروف کار اند .

گشایش این فروشگاه با استقبال گر م شهریان جلال آباد و نواحی آن مواجه گردیده وروزانه تعداد کثیری از مشتریان و دهقانان نواحی شهر مواد مورد ضرورت خود را از فروشگاه متذکره خریداری مینمایند .

یکتن از مراجعین که خودرا محمد شریف «ولی» معرفی نمودبه گزارشگر ما گفت : خوشبختانه با آغاز فعالیت این فروشگاه امکان آن مساعد گردید ه تا مواد ضروری خویشرا با تخفیف بیشتر از سی فیصد ازنرخ بازار بدست آریم واگر کار فروشگاه به همین منوال ادامه یابد حتما دراستقرار قیم نقش به‌سرابی خواهد داشت وعلاوتا با ایجاد این فروشگاه زمینهٔ دسترسی شهریان جلال آباد و اهالی ولایت ننگرهار به محصولات ریاست ا نکشاف وادی ننگرهار مساعد شده است .

«احساس»

کارداوطلبانه

اعضای سازمان اولیه‌حزبی وعده‌ای ازکارگران وکارمندان بانك انکشاف زراعتی باانجام کار های داوطلبانه به ارزش بیش از هژده میلیون افغانی اموال‌شامل تراکتور، واترپمپ ودیگر ملحقات ما شین آلات زراعتی را از تحویلخانه ها ی ساحه میر بچه کوت به انگر جدید بانك انکشاف زراعتی که در ساحه خوشحال مینه موقعیت دارد انتقال داده اند .

یك منبع مربوط بانك انکشاف زراعتی به خبرنگار ح.ا.ث گفت : انگر مرکزی‌که بطول نودمتر وعرض نزده‌متر وارتفاع هشت متر در ساحه پنج جریب زمین با مصرف‌در حدود ۹ میلیون افغانی تحت ساختمان قرار دارد تسهیلات مزیدی را در زمینه توزیع اموال به مشتریان فراهم خواهد ساخت .

هنگر مذکور که گنجایش بیش از یکصد عراده تراکتور ودو صد پایه واترپمپ ودیگر ملحقات ماشین آلات زراعتی را دارا میبا شد . قرا ر داد مونتاژآن باریاست‌کارخانه‌جات جنگلك عقدگردیده وقراراست کار اعمارآن الی‌اخیرسالجاری تکمیل گردد .

«عماد»

تدویر کنفرانس مطبوعاتی

به مناسبت نشر کتاب سفید در مورد سیاست‌تایلند بر علیه کمپو چیا کنفرانس مطبوعاتی درسفارت جمهوری سوسیا لیستی‌ویتنام قبل از ظهر دیروز بر گذار گردید.

طبق اطلاع خبرنگارح.ا.ث در آغاز این کنفرانس که عدهٔ از ژورنالستان داخلی شر کت داشتند شارژ دافیر سفا رت جمهوری سوسیا لیستی‌ویتنام پیرامون محتوای این کتاب که بیانگر سیاست جنا یتکارانه مقامات رسمی تایلند بر علیه کمپوچیامیباشد ودرنیمه‌اول‌ماه سپتمبر سال ۱۹۸۳ از طریق وزارت خارجه جمهوری سو- سیالیستی مردم کمپوچیا در پنوم‌پن بدسترس مردم قرار گرفته است مطالبی ایرادنموده گفت :درحالیکه مقامات‌تایلندی از ملیتاریست های جاپانی و امپریالیست های امریکائی‌و هژمونیست های پیکن پیروی می نماید با اتکاء به قدرت نظامی آنها می خواهد کمپو- چیا را تصرف وتحت انقیاد خویش در آورد بدین منظور قلمرو تایلند به پایگاه نظامی خارجی ها تبدیل شده آزادی وحاکمیت ملی‌آن‌پایمال‌میگردد

وی علاوه کرد: قوای‌نظامی کمپوچیا ،ویتنام ،لاو س هیچگاه به قلمرو تایلندتجاوز نکرده اند ،برعکس قوای‌تایلند به دفعات به سه کشور هندو چین تا زیده اند.

جمهوری سو سیا لیستی ویتنام در پایان صحبتش به سوالات ژور نا لستان وسایل ارتباط جمعی پاسخ ا را نه نمود . (ح.ا.ث)

بخاطر توضیح اهداف حزب و دولت

کمیته حزبی ولایتی فراه مطابق پلان مرتبه به منظور تبلیغ سیاست انساندوستانه حزب .د.خ.ا، و مساعدت به توده های زحمتکش ، گروه های تبلیغاتی را در قراء و دها ت و لایت فراه اعزام نموده است .

بر اساس این پروگرام گروپ تبلیغاتی به قرای سور وشوراب رفته ودر جمع آوری حاصلات گندم اهالی منا طق مذکور مساعدت نموده اند .

خبرنگار ح.ا.ث، از ولایت فراه اطلاع میدهد همچنان گروپ مبلغین در محفلی که از طرف اهالی شریف سور و شوراب به اشتراك سربازان‌و افسران لواء (۹۱) مکانیزه وکندك ا و پراتیفی خارندوی ترتیب یافته بود نیز اشتراك نمودند .

«ح.ا.ث»

تحلیل

طبق‌اطلاع خبر نگارح.ا.ث به افتخار جشن سه سا لگی س.پ.ا بیر ق پیشا- هنگان و لا یت بد خشان تو سط منشی کمیته حز بی و لایتی بد خشا ن طی مرا سمی بر ا فرا شته شد

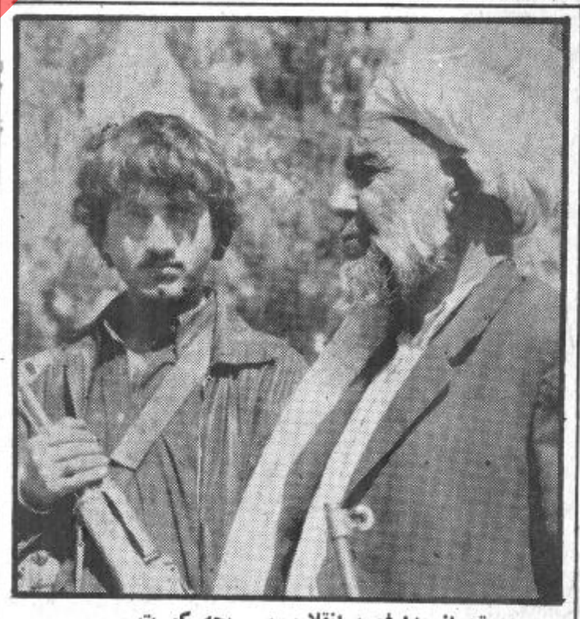

دو تن از مدا فعین انقلا ب میر بچه کو ت . مظهر دو نسل از مبارزان‌راه صلح ، تر قی و شگو فانی میهن دوست داشتنی ما. عکا سی ح.ا.ث

اجرای مؤفقانه تطبیقات تکتیکی

به مقصد ار تقای سو یه احضارا ت محاربوی قطعات وجزوتام های قوای هوا یی و مدافعه هوایی مطابق پلان قبلاطرح‌شده تطبیقات‌تکتیکی یکی از جزو تام های قوای راکت دافع هوا در ما حه ولایت لو گر مو فقانه اجرا شد .

دراین تطبیقا ت رفیق دگر جنرا ل عبدا لقادر عضو علی البد ل بیروی سیا سی ووزیر دفاع ملی جمهور ی دمو کرا تیك افغا نستان درحالیکه برید جنرال نظر- محمد قو ماندان عمو می قوای هوایی و مدا فعه هوا یی آمر سیاسی قوای هوایی‌و مدافعه هوایی حاضر بودند اشتراك ورزید .

تطبیقات مطابق پلان اجرا واهداف هوایی با پر تاب راکت ها به صور ت صحیح از بین برده شد در ختم تطبیقا ت رفیق دگر جنرال عبدالقادر وزیر دفاع ملی جمهور ی دمو کرا تیك افغا نستان با شا ملین تطبیقات از نزدیك ملا قات نموده و برای یك تعداد از اشترا ك کنند گان‌تطبیقات نظر به ابراز لیاقت و جدیت در وظایف شان تحایف‌توزیع نمود .

متعاقبا وزیر دفاع ملی جمهور ی دمو کرا تیك افغا نستان با هیات معیتی اش به بگرام رفته ازتطبیقات و فابریکه ترمیم در آن جا دیدن کرد . (ب)

تدویر جرگهٔ قومی

اولین جرگه اقوام و قبایل‌ولسوالی غوریان به اشتراك‌صد ها تن از نمایندگان‌اقوام وقبایل واهالی زحمتکش قراغنجان، سر آسیاب برناباد وسایر قصبات آن ولسوالی اخیراً طی محفلی شا ند ا رایر گردید .

طب ق‌اطلاع خبر نگار ح.ا.ث. در آغاز محفل مدیر عدل و دفاع کمیته حزبی ولایتی و رئیس اقوام‌وقبایل ولایت‌هرات‌هرکدام بالنوبه بیانیه ها ی‌مبسوطی پیرامون اتحاد و همبستگی اقوام و قبایل د رطول تاریخ کشور وتاریخچه‌رسوم وعنعنه تدویر جلسا ت قومی ایراد نموده ونقش‌ارزنده جرگه ها را در امر تشکل وهمبستگی زحمتکشان مفصلا تشریح نمودند .سپس دوتن از سران اقوام‌ولسوالی غوریان به نمایندگی از سایرین هرگونه همکاری‌خویش را جهت‌تحقق اهداف‌والا وانسانی انقلاب شکوهمند ثور بحزب و دولت انقلابی‌خویش وعده دادند .

در جریان این محفل دوتن‌از فریب خوردگان بنامهای‌میرآقا ونثاراحمد ازباند به اصطلاح جمعیت اسلامی بااستفاده از فرمان عفو عمومی‌ودرك مشی انساندوستانه حزب ودولت با سلاح ها ی‌دست داشته شان خود رابدولت تسلیم نموده و تعهد سپردند که تا آخرین رمق حیات جهت تحقق آرمانهای‌انقلاب و محو کامل عنا صر ضد انقلاب برزمند .

(فرحان) خبرنگار دایمی‌حقیقت-انقلاب ثور

برای بازسازی مکاتب تخریب شده

دو لت غر ض تر میم واعمار مکا تب تخر یب شده از جا نب اشرا ر، مبلغ یکصد و پنجا ه و شش میلیو ن افغا نی ر ا منظو ر نمود ه است .

یك منبع مسوو ل وزار ت تعلیم و تر بیه ضمن ابرا ز این مطلب در رابطه با وضع عمو می معار ف فعلی کشوربه خبر نگار حقیقت انقلا ب ثور گفت :

وضع تعلیم و تر بیه ازنظر کیفی و سطح دانش شا گردان و کدر ها ی تدر یسی اکنو ن با مقا یسه به معار ف قبل از انقلا ب یك تغییر بنیاد ی و بهبود چشمگیر ی را نشا ن میدهد .

از آنجا ییکه در قد م او ل غر ض بهبود کیفیت تعلیمی، تر بیه کدر ها ی تدریسی لاز می پند اشته می شود و از آنجا ییکه قبل ا ز انقلا ب تقر یبا اضا فه از ۹۰ فیصد معملین کشو ر فا قد تحصیلا ت ضرور ی پیدا گو - ژی بودند بناء این‌امر وزار ت تعلیم و تر بیه را در وهله نخست بدا ن وا داشت تا از طر یق تد و یر کو رس ها ی آمو زشی و سیمینا ر ها ی تر بیو ی عمو م معلما ن خو- یش را با میتود ها ی علمی تدریس و مسا یل مربو ط به پیدا گو ژی آشنا یی لاز م‌داده و پرو سه تدریس را به شکل علمی آن در مکا تب مر و ج سازد . رو ی این منظو ر با تغییر دور ه ۱۲ سا له مکتب به ده سا ل با در نظر داشت کیفیت بهتر نصا ب تعلیمی و آگا هی شا گردا ن ا زمعلو- ما ت عمو می و ضرور ی جا- معه به غر ض سهمگیر ی فعال ایشا ن در نو ساز ی کشو ر وزار ت تعلیم و تر بیه توا - نست نصا ب تعلیمی خو یش را در حد ی قرار دهد که متضمن رفع نیا ز مند ی مملکت در آینده نیز باشد .

منبع را جع به تعداد مکاتب تخریب شد ه ، اقدا ما ت د ر زمینه تر میم و اعما ر دو باره آن از جا نب وزارت تعلیم و تر بیه و تا سیس مکا تب جدید افزود :

تعداد مکا تبی که از طر ف عنا صر ضد انقلا ب د ر سرا سر کشو ر تخر یب و به آتش کشید ه شد ه است بیش از (۱٦۷۲) با ب بو د ه که از جمله (۱٤۱۱) با ب آ ن ابتد ایی (٤٥) با ب آن متو سطه و (۲۱٦) با ب آنرا لیسه ها تشکیل مید هد . به اساس مصو به پلینو م یازدهم کمیته مر کز ی ح.د.خ.ا ، در ار تبا ط با مسا یل اقتصادی تا کنو ن پلا ن کمپلکس یك تعداد از ین مکا تب خسار مـ مند ولاما ت کشور تر تیب و غر ض اجراآت بعد ی به کمیته محتر م دو لتی پلا - نگذار ی ارسا ل گردید ه است . همچنا ن به اسا س ورقه عر ض جدا گا نه وزارت تعلیم و تر بیه و منظو ر ی شو را ی محتر م وزیرا ن مبلغ یکصد و پنجا و شش میلیو ن افغا نی از طریق وزار ت‌محترم ما لیه‌به این وزار ت تخصیص ارسا ل و تقسیما ت آ ن برای ولایات طی جلسه‌ای که والیان کشور نیز در آن حا ضربودند نظر به‌د رخوا ست‌خود والیان تکمیل و تخصیص آن به‌مد - یریت ها ی تعلیم و تر بیه ارسا ل گردید ه که تا کنو ن متا سفا نه راپو ر مصر ف تخصیصا ت متذکر ه موا - صلت ننمود ه ولی امید که به زود ی آنرا بد ست آریم .

مکدا به اسا س دستو ر ریا ست محترم شورا ی‌وزیران وزارت ها یی که دستگا ه‌های سا حنا یی دارند مو ظفند در مورد اعما ر و احیا ی مجدد مکا تب به وزار ت تعلیم و تر بیه همکار ی نما یند که ا ز اثر تما س این وزار ت با ار گا نها ی مر بو طه تاکنو ن ریاست محترم‌عمومی انکشاف دهات ریا ست شتیا، ریا- ن دستگاه سا ختمانی هلمند وریاست کاروساختمان‌شار - والی کابل‌حاضر به‌همکاری شده اند و از مو ضو ع طی متحد - الما ل به مد یر یت ها ی تعلیم و تر بیه ولایا ت هدایت داده شد ه تا با نما یند گی ها ی دستگا ه ها ی متذ کره در تما س شد ه و در احیا ی مجدد مکا تب از مسا عد ت ها ی شا ن تا حد ممکن استفا ده اعظمی بعمل آرند .

و اما در مورد تا سیس مکا تب جد ید در کشو ر با ید گفت : از شرو ع سا ل جاری تا کنو ن به اساس راپو ر رسید ه در بخش ابتدا ییه (۷) مکتب جد ید دربخش ثانو ی (۳) لیسه جدید تا سیس و (۱٥) با ب متو سطه به لیسه و (۱٦) باب ابتدا ییه به متو سطه ار تقا نمود ه است . ((دروند))

PDF gemaakt met pdfFactory Pro probeerversie www.pdffactory.com

اخبار خارجی، واقعیت ها، حوادث

اقدامات علیه جنگ ذروی

نماینده جمهوری دموکراتیک آلمان در گرد همایی بزرگ (عمل بر ضد جنگ ذروی) که در ژنیو گشایش یافته گفت: در زمان کنونی هیچ وظیفه ای مبرم‌تر ومهمتر از ختم تولید و آزمایش جنگ افزار های ذروی نمیباشد.

وی گفت: باید چنین اقدامات مساله مربوط به جلوگیری از تمرکز راکت های ذروی ایالات متحده امریکا در اروپای غربی را نیز در بر داشته باشد.

وی گفت پرابلم های ناشی از مسابقات تسلیحاتی ذروی تنها میتواند از طرف مساعی جدی کشور های صلح دوست فرو کش نماید. (ب)

اجلاس شورای اجرائیوی یونسکو

در یکصدو هفده و میین اجلاس شورای اجرائیوی یونسکو نتایج کار این سازمان در طی سه ماه گذشته مورد ارزیابی قرار گرفت. در گزارشی که از طرف امادو مو هتارا مبو مدیر عمومی یونسکو ارائه گردید ضرورت تشدید همکاری میان کشور های عضو یونسکو در عرصه های مختلف، بخصوص استفاده از منابع بخاطر غلبه بر عقب ماندگی اقتصادی. انکشاف تعلیم و تربیه و مخابره خاطر نشان گردید. (ح.ا.ث)

ضدیت با امپریالیزم مشی اصلی مردم امریکای لاتین

یکی از میدان های ساوپاولو، شهر بزرگ برازیل، بنام سالوا دور الندی، وطنپرست برجسته چیلی نامگذاری گردید. در مراسم مذکور سیاستمداران برازیلی، معاونین کانگرس، نمایندگان مردم ومهاجرین سیاسی چیلی شرکت ورزیدند.

روی گودو، معاون کانگرس طی سخنرانی تاکید ورزید که اسم رئیس جمهورحکومت اتحاد مردمی که توسط قاتلین مردم چیلی به قتل وسید در تاریخ مردم امریکای لاتین که مبارزه را به خاطر آزادی و ترقی اجتماعی در ضدیت با امپریالیزم ایالات متحده امریکا و متحدین آن سازمان میدهند، جاوید باقی خواهد ماند. (ح.ا.ث)

تشدید مسابقهٔ تسلیحاتی در افریقا

دول امپریالیستی با کشانیدن کشور های افریقایی به عرصه منابع نظامی در صدد آن اند این کشور ها را به مسابقه تسلیحاتی بکشانند.

پراودا دریک مقاله خود نوشته که کشور های افریقایی مبالغ هنگفتی رابه مقاصد نظامی تخصیص داده‌اند.

روز نامه نوشته است که مصارف نظامی کشور های افریقای جنوب صحرا به صورت قابل ملاحظه یی افزایش یافته است.

مسابقه تسلیحاتی که توسط دول امپریالیستی تحمیل میگردد امکانات استفاده موثر کمک بین‌المللی را به کشور های افریقایی که منبع مهمی برای تمویل پلان های انکشاف اقتصاد ملی میباشد کاملا کاهش می دهد.

موسسات تعلیمی در کراچی بسته شد

قرار اطلاع منابع خبری بین المللی تمام موسسات تعلیمی کراچی مسدود ساخته شده، زیرا حکومت نظامی پاکستان به خاطر مسافرت وانیبر گر وزیر دفاع امریکا بیم دارد در صورت بازبودن موسسات تعلیمی مظاهرات وسیع علیه این مسافرت صورت خواهد گرفت. جنبش اعاده دموکراسی در پاکستان خواستار اعتصاب عمومی به مناسبت آغاز انتخابات نام نهاد شورا های محلی گردیده واعلام کرده اند که هر انتخابات که بدون شرکت احزاب سیاسی انجام گیرد حیله و فریبی بیش نیست. (ب)

کنترول نظامی بر پنجاب

قرار یك خبر رویتر حد اقل در شش محله داخل ایالت سند به تاسی از جنبش عدم اطاعت ملکی تمام دکانها و بازار ها مسدود گردیده است.

در ایالت پنجاب نیز بقول رویتر اضافه از بیست هزار افراد پولیس و قوای پاراشوتی بر علاوه نیرو هایی که قبلا در آنجا مستقر شده اند غرض کنترول جماعات بزرگ مردم که در خیابان ها ریخته اند جا بجا شده‌اند.

آنها همچنان بیرق های پاکستان پیپلز پارتی راد ر اهتزاز در آورده بودند.

در خبر دیگر آمده است اقبال حیدر قایم مقام سر منشی جنبش اعاده دموکراسی گفته است که پولیس طی دو هفته گذشته به صد ها خانه در کراچی یورش برده مبارزان راه دموکراسی را دستگیر نموده اند. (ب)

۲۵ سالگی مجلهٔ مسایل صلح و سوسیالیزم

درست یك ربع قرن پیش در سپتامبر ۱۹۵۸ برای نخستین بار مجله مسایل صلح و سوسیالیزم توسط احزاب کمونیست و کارگری جهان بمثابه نشریه تیوریك و اطلاعاتی تریبون تبادل تجارب وسیله تحلیل مشترك و درك مسایلی که در برابر جنبش های مترقی جهان، قراردارد، آغاز به نشرات کرد. نام مجله خود سمت عمده مطالب مطروحه در آنرا تعیین میکند: مبارزه بخاطر صلح، رهایی ملی و ترقی اجتماعی. در تاسیس و انکشاف «مسایل صلح و سوسیالیزم» همبستگی انترناسیونالیستی و اراده قوی نیروهای مترقی بخاطر وحدت ویك پارچگی باز تاب یافته است. این اراده تجسم درخشان فراخوان بنیان‌گذار جهان‌بینی علمی «پرولتر های سراسر جهان متحد شوید!» است.

مجله مسایل صلح وسوسیالیزم در مدت ۲۵ سال زندگی خود مبرم ترین وحاد ترین رویداد های نیمه دوم سده ما، او جگیری روند انقلابی معاصر و اندیشه های مترقی را برای دگر گونی جهان به نشر سپرد واین امر مدیون خدمات قابل قدر احزاب برادر یست که مشترکاً مجله را به چاپ می رسانند

مجله روابط انترناسیونالیستی احزاب برادر را تحکیم می بخشد و در امر استحکام انترناسیونالیزم پرولتری و همبستگی بین‌المللی زحمتکشان و در هماهنگ ساختن مبارزات گسترده بخاطر صلح، رهایی ملی و ترقی اجتماعی مساعدت میکند.

مجله پیوند میان کمونیست های کشور های مختلف را از طریق تدویر کنفرانس های تیوریك بین المللی، سمپوزیم ها، میز های مدور و سیمینار ها استحکام می بخشد. چنانچه تاکنون در مدت یك ربع قرن ۱۶۰ گرد همایی از ینگونه دایر گردیده است.

کلکتیف هیئت تحریر بین المللی مجله با نیرومندی زیادی تلاش میکند تادربرابر «جنگ صلیبی» ضد کمونیستی ایکه توسط نیرو های ارتجاعی امپریالیستی امروز براه انداخته شده است، رزمندگی و پیکار جویی نشرات «مسایل صلح و سوسیالیزم» را که ایدیولوژی و تبلیغات بورژوایی وواقعیت های خشن جامعه سرمایه داری رابر ملامیسازد قوت بخشند. درین نشرات اهداف درو غین کار زار ضد کمونیستی، بینش های رنگارنگ «جنگ روانی» علیه نیرو های صلح و ترقی اجتماعی افشاء میشود. مجله تلاش میکند خوانندگان خود را از نظر اندیشه یی وتیوریك برای مبارزه بر ضد نظامیگری و فاشیزم، نو استعمار و نژاد پرستی، سیطره طلبی و عظمت طلبی وملت گرایی مجهز سازد.

چنین است خطوط اساسی سیمای نشرات مجله در جریان یك چهارم سده.

در آوان اساسگذاری مجلهٔ «مسایل صلح و سوسیالیزم» ۲۰ حزب در آن شرکت ورزیدند.

اکنون شمار احزابی که در مجله شامل اند به ۶۵ حزب میرسد. یك ربع قرن پیش مجله به ۱۹ زبان به چاپ میرسید، واکنون به ۴۰ زبان به چاپ میرسد. مجله در سالهای نخستین زندگی خود در ۸۰ کشور پخش میگردید، در جهان امروز در ۱۴۵ کشور جهان پخش میگردد و نزدیك به نیم تیراژ آن در کشور های غیر سوسیالیستی است.

آیا اینهمه، بدین‌معنی‌است که فعالیت های مجله بدون هیچگونه دشواری صورت می گیرد؟ مسلما، نه! زندگی همواره و ظایف نوین و نامگونی رامطرح میسازد که مستلزم درك تیوریك جهش هایی که رخ‌میدهد، اشکال و شیوه های گوناگون وسیع مبارزه که مطابق شرایط بخصوص هر کشور مشخص میگردد، است.

ما، بخصوص اکنون، در شرایطی که به برکت انقلاب ثورو مرحلهٔ نوین وتکاملی آن امکان ترجمه و نشر مستقیم مجلهٔ مسایل صلح وسوسیالیزم از یکسال بدینسو در کشور خود ما مساعد گردیده است، ۲۵ مین سالگرد نشرات مجلهٔ مسایل صلح و سوسیالیزم را شاد باش گفته‌وامید واریم نشرات آن در جهت تحکیم انترناسیونالیزم پرولتری ودر جهت مبارزه بخاطر صلح و ترقی اجتماعی هرچه نیرومند تر گردد. (ح.ا.ث)

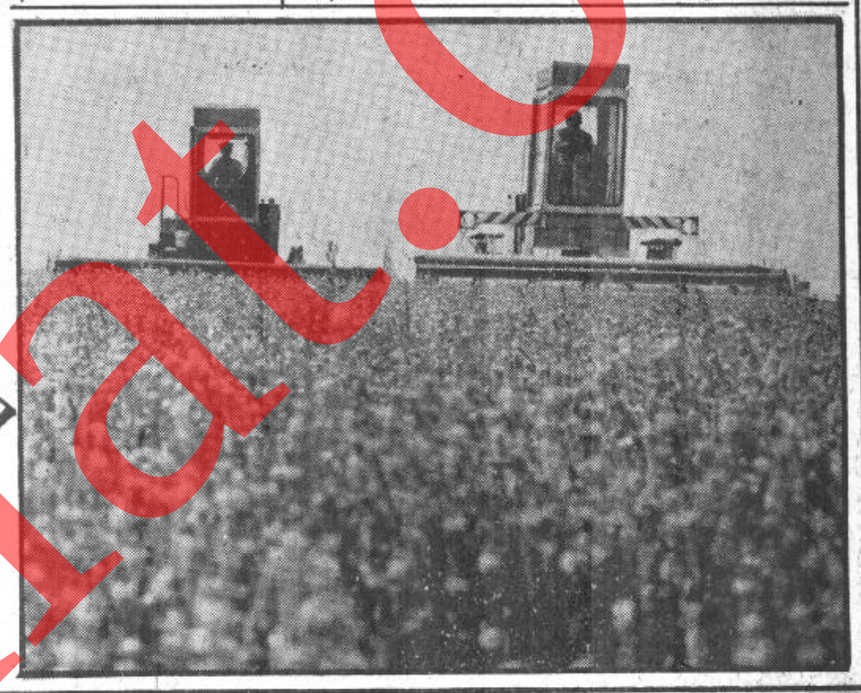

استفاده از ماشین آلات زراعتی و میکانیزه ساختن زراعت در رشد بازدهی تولید نقش اساسی را بازی میکند.

در کشور های پیشرفته جهان استفاده از ماشین‌آلات زراعتی نتایج عظیمی‌را به‌بار آورده است.

پاکستان در آتش

افزایش اعتراضات علیه رژیم پاکستان

طبق گزارش بی بی سی در بیانیه که پاکستان نیشنل پارتی انتشار داده گفته است که سفرواینبر گر وزیر دفاع امریکا به پاکستان که در اواخر این هفته انجام می پذیرد یك اقدام تحریك آمیز است.

گزارش می افزاید تا حال چندین مرتبه در تعدادی از تظاهرات وسیع مردم پاکستان بیرق های ایالات متحده امریکا وادمك های به شکل رونالد ریگن راآتش زده‌اند.

طبق یك اطلاع دیگر اخیراً در شهر کویته مرکز بلوچستان دریك حصه از سرك طاهر محمد خان انفجار بسیار قوی رخدادکه تمام عمارات اطراف آن خسارات سنگین برداشته‌است

در عین حال در شهر کویته فیر های توسط‌اشخاص مسلح صورت گرفته‌و قطعات پولیس نظامی به تلاشی منازل آن منطقه گمارده شده اند. (ب)

زدو خورد خونین در ایالت سند

در حالیکه یك روز دیگر برای به اصطلاح انتخابات شورا های محلی در چندمنطقه ایالت سند پاکستان باقی مانده است زد و خوردهای خونینی در نقاط مختلف آن ایالت بین قوای‌حکومت نظامی پاکستان و مظاهره کنندگان بوقوع پیوسته است.

پریروز بعد از آنکه مقامات نظامی با افزایش فشار بر مردم سند شروع به آماده کردن زمینه های انتخابات میکردتشنج درآنجااوج گرفت و در اثر زد و خورد شدید چهار نفر به‌قتل‌رسیده و پانزده نفر دیگر زخمی شدند.

- در شهر کاشمور فعالین جنبش اعاده دموکراسی که رهبران آن از مردم پاکستان خواهان تحریم این انتخابات شده اند قوای نظامی و پولیس را سنگ باران کردندوپولیس پاکستان نیز آتش کشود، در حالیکه قرار است وزیر دفاع امریکابه پاکستان سفر کندقسمت اعظم مبارزات مردم پاکستان‌ما هیت ضد امریکایی به‌خود گرفته و پیپلز پارتی پیروز حکومت ریگن را به خاطر کمك های نظامی و مالی به اسلام آباد کوم ساخت. (ب)

جنبش توده‌ئی واحزاب سیاسی پاکستان

جنبش دموکراتیك ضد دکتاتوری پاکستان بنا بر ترکیب نیرو های اجتماعی وسیاسی در گیر مبارزه و متناسب به‌آن گرایشات سیاسی متنوع، پرنسیپ ها، اصول و معتقدات ایدیالوژیك رنگا-رنگترین آمیزه از طبقات و اقشار اجتماعی و احزاب‌سیاسی به نمایندگی این طبقات و اقشار و تضاد ها است. این مشخصه به جنبش ویژگی معین بخشیده است. درست همین خصوصیت است که لرزه برتمام ارکان رژیم استبدادی، جبار و خود کامهٔ نظامی، بوروکراتیك اسلام آباد در افگنده است. منجیان «نظم و قانون» با سراسیمگی ووحشت در مقابله با جنبش برخاسته اند تا از «پایان عالم» جلوگیری کنند.

تشبث به‌دهشت ددمنشانه وجابرانه ترین، سبیع ترین وپست ترین انواع تعدی و تجاوز به‌زحمتکشان غیرمسلح یکتاگزینه ایست برای بقای رژیم دکتاتوری. به بیان دیگر برای بنیان نهادن «سیستم سیاسی- اسلامی». نظامیگران اکنون به شیوهٔ «قهرمانان» انگلیسی امحا کنندگان‌فزیکی اهالی بومی جزیرهٔ «تاسمانی» در سند ودیگر مناطق عمل میکنند.

زندگی بر تمام تلاشهای مزورانه ومشحون ازمکروحیل واقدامات خونین دکتاتور این شیفتهٔ قدرت بی حد و حصر رژیم نظامی که «محسنات» آن ورد زبان وی است دست ردپاریده است. زحمتکشان پاکستان به درستی درك و تشخیص نموده اند که هدف مرکزی کارگردان این مسخره‌که دکتاتور نقش‌مکار کهنه کار ایجادگر «سیستم نوین» را تمثیل میکند و در تلاش صرفا تبدیل یونیفورم رسمی کهنه به نو است، پی برده‌اند. انعکاس صورت این مضحکه همان «اتوکراسی قانونی» است که اکنون بنام «دکتاتوری قانونی» مسمی گردیده است.

طراز بندی جنبش اعادهٔ دموکراسی مانند هر مبارزهٔ تاریخی مبرهن میدارد که زحمتکشان در گیردر مبارزه و احزاب سیاسی بمثابهٔ نمایندگان بلا واسطهٔ نیروهای اجتماعی برغم‌سوفیات دامنه‌دار وگستردهٔ نظامی‌رژیم واقدامات تجاوزگرانه قصر سفید و سی.ای.ای. علیه جنبش باجه فداکاری اعجاب‌انگیز وسزاوار ستایش بزرگ توانسته اند ضربات پیهم خرد کننده به رژیم تکبت بار نظامی وارد آورند.

مرحلهٔ کنونی در مبارزهٔ زحمتکشان که باانجام وظایف سنگین و مبرم سرنگونی‌رژیم دکتاتوری نظامی، ایجادنهاد های دموکراتیك و مبارزه علیه امپریالیزم امریکاکه روز تاروز اوج می یابد مشخص میگردد، به پلاتفرم عمل تمام جنبش مبدل گردیده است. ازجانبی این مرحله بازتاب این واقعیت است که «تقسیم هر جامعه به احزاب سیاسی هنگامی با وضوح نمایان میشود که بحران های عمیق تمام کشور را متشنج ساخته باشد. در چنین مواقعی دولت ها مجبور می شوند دربین طبقات‌مختلف تکیه گاهی برای خود جستجو کنند» دولت‌بورژوا- ملاکی پاکستان که مظهر سیادت سیاسی و اقتصادی بورژوا بزرگ و زمینداران بزرگ است در وجود جماعت اسلامی یگانه حزب سیاسی یی را جستجو نمود که در موضع جانبداری قاطع از رژیم قرار دارد وبس. جمعیت طلبای اسلامی تشکیلی است‌ازاجنت ها وجاسوسان وابسته به رژیم که بخش محصلین جماعت اسلامی را تشکیل میدهد. این حزب از طریق جمعیت طلبای اسلامی در بسیاری از شهر های سند مانند «نواب شاه» و «جونگی» باسر هم بندی پرودکاسیون اقدامات خونینی را دست بدست ارتش علیه تظاهرات مسالمت آمیزوآرام زحمتکشان سند سازمان داد.

حزب جماعت اسلامی از لحاظ ایدیالوژیکی نزدیك ترین نیروی سیاسی به رژیم‌نظامی، بوروکراتیك پاکستان است. مولانا انصاری که طرح پیش نویس قانون اساسی جدید رابه ضیاء تفویض نمود رابطهٔ نزدیك با جماعت‌اسلامی دارد وآراء ونظرات این گروه باطرح های ضیاء مبنی بر بنیان گذاری «سیستم سیاسی اسلامی» تقریبا یکسان است. این حزب مدت چهل سال است‌که نقش ارتجاعی راست افراطی رادر تحکیم سیادت طبقاتی استثمارگران ایفاء میدارد. باید تصریح گردد که این‌حزب در جامعه ازمدتها پیش تجرید گردیده است. نتایج انتخابات ۱۹۷۰ نشان داد که این حزب تنها توانست ۷٫۵ درصد آراء وچار کرسی را در پارلمان فدرال ۳۰۰ عضوی پاکستان بدست آرد. حزب جماعت اسلامی در حال حاضر بابنیانگذاری «جنبش‌پشتیبانی از ضیاء» نفرت وانزجار بی پایان زحمتکشان را علیه خود برانگیخته است.

جنبش اعاده دموکراسی تشکیلی ان جبههٔ متحد نیرو های سیاسی مختلف هشتگانه است. این احزاب شامل: ۱- حزب مردم پاکستان (ذوالفقار علی‌بوتو). ۲- حزب‌ملی‌دموکراتیك (خان عبدالولی خان). ۳- تحریك استقلال (مارشال اصغرخان). ۴- مسلم لیگ (خواجه خیر الدین). ۵- جمعیت العلمای اسلام (مفتی محمود). ۶- حزب مزدور کسان پاکستان (افضل بنگش). ۷- حزب مترقی پاکستان (داکتراعزاز نذیر) وحزب قومی‌محاذآزادی پاکستان (معراج محمدخان) است. پلاتفرم عمل احزاب هشتگانه برنامه ۳۱ فقره «خطاب به مردم» است.

احزاب وگروه های چپ مانند حزب کمونیست پاکستان، حزب مزدور، گروه های جی سند حزب باری (حزب دهقانان)، حزب نشنل عوامی پشتونخواه از بخش های فعال جنبش اعادهٔ دموکراسی اند. این احزاب وگروه هانقش مهمی در بسیج کارگران، دهقانان و دیگر اقشار وطبقات زحمتکش در مبارزه علیه دکتاتوری ایفاء میدارند.

از احزاب مهم وبا پرستیژ دیگر چپ «حزب ملی پاکستان به رهبری غوث بخش بزنجو» است.

حزب مذبور اخیرا با حزب نشنل عوامی پشتونخواه بمنظور نیرومند تر گردانیدن جنبش ضد دکتاتوری به‌ایجاد جبههٔ موتلفه پرداخت. تشکیل این جبهه عنصر با اهمیت درگسترش جنبش دموکراتیك ضد امپریالیستی پاکستان است.

احزاب دست راستی مسلم لیگ پیرپکاراو جمعیت العلمای پاکستان (مولانا نورانی) علیه‌رژیم‌برخاسته‌اند. این احزاب از خواستهای‌مبنی براعادهٔ دموکراسی پشتیبانی میکنند. سازمانهای توده یی مانند سازمان های محصلان، سازمان دموکراتیك زنان، فدراسیون‌اتحادیه های کارگری واتحادیهٔ قانون دانان پاکستان اکنون فعالانه در صفوف جنبش عدم اطاعت و عدم همکاری پیوسته اند.

رژیم نظامی - بوروکراتیك از تمام وسایل محیلانه برای وارد کردن جنبش به عقب - نشینی بهره می برد. حبس وبه زندان افگندن وتحت نظارت قرار دادن رهبران جنبش ضد دکتاتوری مانند زعیم بزرگ پشتو نها خان عبدالغفار خان، خان - عبدالولی خان، غوث بزنجو، جتوی ودیگر رهبران برجسته انقلابی نتوانست جنبش را از پادرآورد.

تاکتیك رژیم در جهت تحمیل «مذاکرات» به شکست رسواکنندهٔ طراحان‌آن‌انجامید. اکنون رژیم به سوقیات نظامی (۱۱ فرقهٔ نظامی و قوای پاراشوتی رژیم وارد سند گردیده و حرکات مشابه‌نظامی در بلوچستان جریان دارد) علیه زحمتکشان غیر مسلح مبادرت ورزیده وبا تحمیل موج سنگین خون و آتش کشور را به سرعت به سوی جنگ داخلی میکشاند. اما رژیم بهر وسیله خونباری که متشبث گردد نمیتواند از سرنوشت محتوم رهایی یابد. زحمتکشان مصمم و پیگیر پاکستان کشور را از لوث‌این نعش متعفن وگندیده منزه خواهند گردانید.

«کریم حقوق»

PDF gemaakt met pdfFactory Pro probeerversie www.pdffactory.com

جوخه‌های پیشاهنگی در قرأو قصبات ننگرهار

در شورا ی ولایتی ساز ـ ما ن پیشا هنگا ن افغا نستا ن در ننگر ها ر که‌در جنب کمیته ولا یتی ننگر ها ر س.د.ج.ا. کار و فعا لیت مینما یـــد ۳۳۱۲ پیشا هنگ تنظیم گر ـ دید ه است . شو را ی ولایتی ساز مان پیشا هنگان در سال ۱۳۵۹ ایجاد گردید و کـــار بسیج کود کا ن و نو جوانا ن از مکا تب شهر جلا ل آباد شروع و تا د ها ت وقصبا ت ولسوالی ها و علا قه دار ی ها ی دور دست ساز ما ن داده شد .

در این ولا یت پیشا هنگا ن در ۳۱ جو خه و ۸۵ دستـــه بسیج گردید ه که از جملـــه ۱۱ جو خه آن در محلا ت زیست کـــود کـــا ن و ۳۰ جو خه آ ن‌در مکا تب فعالیت مینما یند .

به خا طر تنظیم کود کا ن و نو جوانا ن زحمتکشا ن د ر شو را ی ولایتی ننگر ها ر ستاز ما ن پیشا هنگا ن تو جه مید ی صورت گر فته است .

از جمله ۳۳۱۲ پیشا هنگـــ ۳۲ فیصد آن مر بو ط به کار ـ گرا ن ، ۳۰ فیصد دهقا ن ، ۱۰ فیصد کسبه کار و ۲۸ فیصد فرزندا ن روشنفکرا ن د ر شو را ها ی شهر ی جلال ـ آبا د و غنی خیل و لسوا لی ها ی کا مه ، کوز کنر ومهمند دره و علا قه دار ی ها ی بتی کوت و دره نور متشکل گر ـ دید ه اند .

یك منبع مسوو ل شو رای ولایتی ننگر ها ر ساز ما ن پیشا هنگا ن افغا نستا ن ضمن اظها ر این مطلب بـــه خبر نگا ر ح.ا.ث در رابطه با مصروفیت ها و وظا یـــف پیشا هنگان گفت: «به خاطـــر تربیه و پرورش پیشا هنگا ن با روحیه کار و آموزش وطـــن پرستی و وفادار ی به آرمان ها ی انقلا ب ، مطا بق بـــه پرو گرا م تر بیتی ساز ما ن پیشا هنگا ن کار طبق پلا ن عملی میگردد ایجاد کورس های آموزشی در دسته ها ی پیشا هنگی ، افتتا ح ۱۱ کو ـ رس مبارز ه با بیسواد ی در قرا دور دست برای اطفا ل خار ج از مکتب توسط رهنما ـ یا ن و پیش آهنگا ن تر تیب پنج کتا بخانه در مراکز جوخه ها ی پیش آهنگی ایجادگروپ ها ی هنر ی و سپور تی و ساز ما ند هی ملا قـــا ت ها با رهبران حز بی و دولتی و منسو بین قوای مسلـــح ساز ما ندهی کـــا ر های داو طـــلبا نـــه به خا طـــر تر بیه پیشا هنگا ن با رو حیه علاقمند ی و عشق به کـــار، ترتیب اتا ق های دو ستی و همبستگی با کودکا ن جها ن بخصو ص با کود کا ن کشو ر های سو سیالیستی و از همه بیشتر با کود کا ن و پیشا ـ هنگا ن اتحاد شورو ی ، بـــه خا طر پرورش آنا ن با رو حیه دو ستی و همبستگی انتر نا ـ سیو نا لیستی و ایجاد کورس ها ی مشور تی به خا طـــر آماد گی برا ی درو س مکاتب از جمله کار ها ی انجا م شده این شو را را تشکیل مـــی دهد درسا ل گذشته کا خ ـ پیشا هنگا ن افتتا ح گردیـــد که اکنو ن به مر کز وسیع تجمع پیشا هنگا ن مبد ل گر ـ دیده است و ۳۰۰ پیشا هنگ را در ۹ انجمن مختلف متشکل سا خته است . همچنا ن د ر ایا م رخصتی سا لجار ی برای او لین بار شش مر کز تا ـ بستا نی ایجاد گردید که در تحکیم ثبا ت تشکیلا تی سا ـ زما ن پیشا هنگا ن نقش خو ـ بی را ایفا کرد .

قا بل یاد آوری است که نخستین گرو پ ها ی پیشا ـ هنگا ن عضو یت بر افتخا ر ساز ما ن دمو کرا تیك جوانان افغا نستا ن را در ولا یت ننگر ها ر حا صل نمودند و فعلا به حیث رهنما مصرو ف کار در شو را ی‌ولایتی ساز ـ ما ن پیشا هنگا ن ننگر ها ر میبا شند . همچنا ن محلـــه پیشا هنگ که در تر بیت ـ پیشا هنگا ن نقش ارز نده دارد در بین پیشا هنگا ن محبو بیت زیاد داشته بـــر علاوه‌اینکه در کنا بخا نه ها به دستر س آنها قرا ر مـــی گیرد ، جها ر صد تن پیشا ـ هنگ مشتر ك آن هستند .

(یکدش)

اخبار کوتاه

سوادآموزی در پروان

دو هزار و یکصد نفـــر در کورس های سواد آموزی در مرکز و مربو طات ولا یـــت پروان مشغو ل آمو ختن‌سواد می باشند .

یك منبع مدیریت ســـواد آموزی ولایت پروان گفـــت در مر کز و مر بوطات‌آنولایت فعلا یکصدو پنج‌کورس سواد آموزی دایر میباشد کـــه در آن دو هزارو یکصد نفـــر مشتمل از دهقانان ،کارگران سربازان و مستخد میـــن مصرو ف آمو ختن ســـواد هستند . (ب)

عزیمت

معاون صدر هیئت رئیسه اتاق های تجارت و صنا یـــع اتحاد شوروی که برای یـــك مسافر ت رسمی و مذا کره روی مسایل مورد عـــلا قـــه تجار تی به کابل آمده بود دیروز به کشور ش عز یمت نمود .

در میدا ن بین المللـــی هوایی کابل رئیس عمو مـــی اتاق های تجار ت و صنایـــع وبعضی دیگر از ارا کیـــن ریاست و مستشار اقتصادی سفار ت کبرای اتحادشوروی در کابل باوی و داع کردند. (ب)

ورود بکابل

ریمو نماینده مد یر عمومی مو سسه مواد خورا کـــه وزراعت جهان برای مذا کره روی مسایل مربو ط به افتتاح دفتر مستقل آن موسسه در کابل دیروز وارد کا بـــل شد .

مد یر عمومی روا بطاقتصادی و مالی بین المللی وزارت‌امور خار جه و مدیر عمو می ملل متحد و مو سسات بین‌المللی پلان گذاری نماینده مو سسه مواد خورا که و زرا عـــت جهان در کابل و نما یـــنده تشریفات‌وزارت‌امور خارجه در میدان هوا یی بین المللـــی کابل از وی استقبا ل‌کردند. (ب)

مسابقه عکاسی حقیقت انقلاب ثور

آغیل آهوان — عکاسی : وینو هر دسکاز براگ

کسر بیلانس تجارت

کسر بیلا نس تجارت خا ـ رجی ایا لات متحد ه در جو ـ لای امسا ل در حدود ۱۶ر۶ میلیا رد دالر بود ه و بـــر اساس ار قا م منتشر ه‌وزارت تجار ت آن کشو ر کسر بیلا ـ نس تجار ت خار جی آن‌کشور در هفت ما ه اخیر مجم وعا تا ۳۹ر۹۶ میلیارد دالر رسید ه که این رقم در حدود ۲۰ میلیا ـ رد دالر اضا فه تر از رقـــم مذکور درسا ل گذ شته مـــی باشد .

قدیمی‌ترین کشتی ماشین بخاردار

قد یمی تر ین کشتـــی ما شین بخار دار فعلا درسوا ـ حل تارو ی رفت و آمد دارد . در اوا یل بها ر این کشتـــی تور یستا ن و مسا فر یـــن را از بندر موس به سایـــر نقا ط ناروی انتقا ل میدهد . این کشتی د رسا ل ۱۸۵۰ در یکی‌ازفابریکات کشتی سازی سو ید ن اعما ر گردید ه و در سا ل ۱۸۵۰ او لین سفـــر بحر ی خود را آغا ز نمود .

بخاطر رشد و انکشاف

بخاطر رشد و انکشـــا ف کو پرا تیف های دهقا نـــی اخیراً جلسه در مقر کمیتـــه حز بی ولا یتی‌ننگرهار دایر گردید .

دریـــن جلســـه هیـــا ت اعزا می وزار ت زرا عـــت واصلا حات ار ضی‌نمایندگان بانك انکشا ف زرا عـــتی ، شر کت کود کیمیاوی افغان مدیریت های انکشا ف کو ـ پرا تیف های دهقا نی، تنظیم آب ، جبهه ملی پدر و طـــن و اتحادیه های دهقا نـــان ولایت ننگر هار شر کـــت ورزیده بودند . (ب)

نامه ها ، پیشنهاد ها ، انتقاد ها

شکایت اهالی کارته پروان

به اداره محترم حقیقـــت انقلاب ثور !

مایان اهالی مسلمان و اهل هنود حصه دوم کارته پروان باوجود مراجعات کتبی‌شخصی تیلفونی وبالاخره چند بـــار توسط رادیو صدای مردم ا ز نداشتن بس شهری بریاست محترم ملی بس شکایت هـــا نمودیم اما متاسفانـــه هیـــچ نتیجه ندادبالاخره ناچارعرض خویش را بامقامات محتـــرم روزنامه حقیقت انقلاب ثـــور در میان میگذاریم .

محترما !

تخمین یکسال میشود که ریاست محترم ملی بس موتر های لین حصه دوم کـــارته پروان راازبین برده در عوض موتر های حصه اول خیرخانه را از سرك حصه دوم کارته پروان عبور ومرور داده به‌این مفکوره که موتر های حصه‌اول خیرخانه اهالی کارته پروان‌را باخود بردارد اینقدر فکـــر نکردند که اهالی حصه ا ول خیرخانه کم است ؟ در حالیکه به همه معلوم‌است اهالی‌حصه اول خیرخانه مبنه بحدی زیاد است که بس های موجوده آن به هیچ صورت برای اهالی آن کفایت نمیکند چه خا صا کـــه بس های حصه اول خیرخانه را موظف ساخته اند که‌اهالی حصه دوم وسوم کارته‌پروان را نیز باخود بگیرد آیا امرو هدایت‌که از طرف ریاست‌ملی بس شده معقول است یاخیر؟

بناء ما اهالی حصه دوم و سوم‌کارته پروان‌خواهشمندیم تاموضوع نداشتن بس شهری حصه دوم کارته پروان را با مراجع مسوول آن در میـــان گذارید نادرتعیین بس شهری آن مطابق به پلان قبلی اقدام نمایند .

پیروزباشید

ورزش

تیم وزنه برداری بلغاریا وارد کابل شد

تیم هشت نفری وزنـــه ـ برداری کشور دوست بلغاریا براساس روابط کلتوری میان ج.د.ا. وجمهوری‌مردم بلغاریا عصرسه شنبه‌واردکابل‌گردید.

طبق اطلاع خبرنگار ح.ا.ث این تیم درمدت اقامت درکابل یك سلسله مسا بقـــات و تمرینات مشترك را با تیـــم وزنه برداری افغانی انجـــام داده واز نقاط تاریخی باز دید خواهند نمود .

طبق یك خبر دیگر برای تطبیق بروگرام مرتبه تیـــم وزنه برداری بلغاریا بعـــد از ظهر دیروز در یکی از سالون های ریاست عـــالی ورزش و کمیته ملی‌المپیك باورزشکاران افغانی یك سلسله نمایشا ت وزنه برداری رابراه انداختند.

اعضای تیم (خی بر) منطقه (پیزرجیك) شهر صوفیه د ر این رشته‌ورزش درجه‌ماستری دارند . (ح.ا.ث)

مسابقه والیبال درولسوالی میربچه کوت

در نتیجه مسابقه والیبال‌که بین تیم والیبال ولسوالـــی قره‌باغ وولسوالی‌میربچه‌کوت قبل از ظهر بریروز درصحن میدان ورزشی ولسوالـــی میر بچه کوت صورت گرفت . مسابقه به نفع تیـــم والیبال میربچه کوت خاتمه یافت .

خبرنگار ح.ا.ث ،ازولسو الی میربچه کوت اطلاع میدهد که بخاطر بازدید از مسابقـــه و تشویق ورزشکاران تعـــداد زیادی از ورزشکـــاران و علاقمندان ورزش و اهالی آن منطقه اشتراك داشتند .

یك منبع مسوول ورزشی آن ولسوالی ضمن صحبت به خبرنگار ح.ا.ث گفت : د ر ولسوالی میربچه کوت چهار تیم والیبال در علاقـــه داری کلکان ، قرپه‌بابه قچقار، لیسه میربچه خان ومرکز ولسوالی میربچه‌کوت به فعالیت هـــای ورزشی خویش پرداخـــته و مسابقات را براه می اندازند . از آغاز سال تاکنون هشـــت مسابقه بین تیم های متذکره براه انداخته شده اســـت و تاکنون شمار ورزشکا ران به بیش از هشتاد نفر میرسدکه از طریق اداره تعلیم وتربیـــه واتحادیه صنفی و لسوا لـــی میربچه کوت سامان ووسایل سپورتی از قبیل توپ ، حا ل لباس های سپورتی بخا طـــر تشویق هر حـــه بیشتـــر ورزشکاران به آنها مسا عدت گردیده است . ح ا ث

صحنه یی از مسا بقـــه والیبال در ولسوالی میر بچه کوت

عکا سی ح.ا.ث

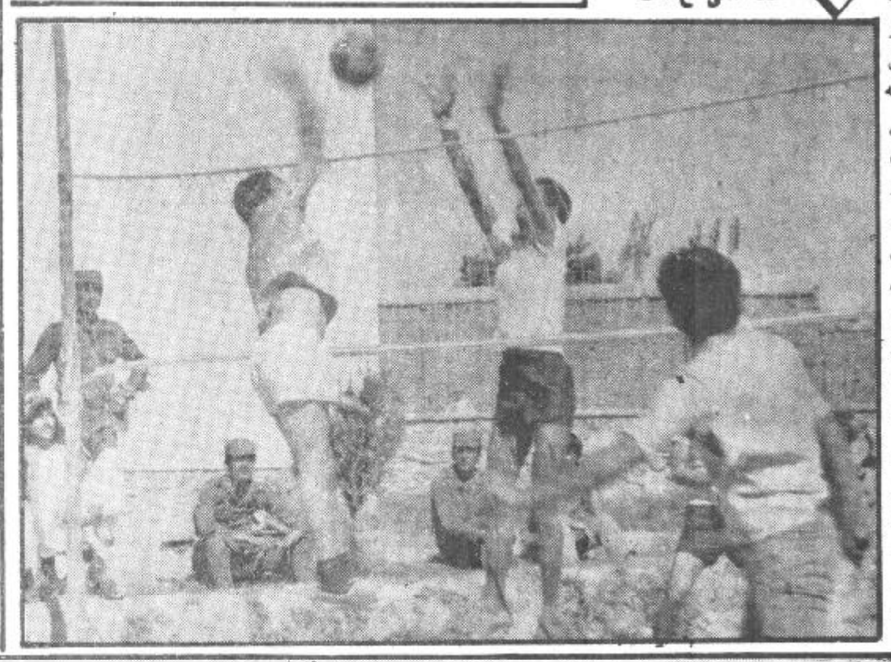

معلومات

تلویزیون

پنجشنبه

۶ر۱۰ تلو یز یون تعلیمی دانش برای مردم

۶ر۳۰ بروگرام ورزش

۷ر۲۵ موسیقی رنگا رنگ

۸ر۲۵ فلم هنری

رادیو

۷ر۳۰ پیام صبحگاهی

۸ر۰۵ زندگی خانواده گی

۹ر۰ موسیقی

۱۰ر۰۵ راه زندگی

۱۲ر۰۵ بروگرام کار گر

۲ر۰۵هفت او رنگ

۳ر۰۵ رادیو صدای مردم

۶ر۰۵ بروگرام دهقا ن

۱۰ر۰۵ زمزمه های‌شب‌هنگام

۱۱ر۰۰ نوای دوستان

دواخانه ها

درملتونهای نوکریوال افشب امم درمدون آدرس تیلفون

آریانا جاده میو ند ۲۰۵۷۹

جدریك ـ میر ویس میدان ۴۲۳۹۰

فاریابی ـ بنمونستان‌وات ۲۰۶۷۸

نوی صدا فت حصه دوم‌خیر خا نه مینه

افشار ـ سپین کلی ۲۰۲۲۲

نوی جاده اندرابـــی ۲۰۵۸۷

شریف ـ شاه شهید

بابر شاه ـ سنگ تراشی

انصاری ـ چارراهی‌انصاری ۳۰۵۳۰

صواب ـ حصه دوم‌خیرخانه

علاوه از در ملتونهای فوق شعبات ۲۴ ساعته‌ریاست امور فارمسی (دباخی ابن سینـــا درماخی موسسه) نیز بـــروی همشهریان محترم باز است

تیلفون

سوچبو رد کمیته مرکـــزی ح.د.خ.ا. ۴۴-۲۵۷۴۱

کمیته حز بی ولایت کابل ۴۲۹۴۱

کمیته حز بی شهر کابـــل ۴۰۷۸۶

نواحی حز بی شهر کابل

ناحیه اول	۲۱۸۹۲
ناحیه‌دوم	۲۲۳۷۴
ناحیه سوم	۴۲۳۰۹
ناحیه چارم	۳۰۰۷۰
ناحیه‌پنجم	۳۰۸۵۰
ناحیه ششم	۴۱۴۰۸
ناحیه هفتم	۴۲۳۶۰ ـ ۴۱۸۵۲
ناحیه هشتم	۲۲۳۵۷
ناحیه نهم	۲۴۷۶۲ ـ ۲۲۶۵۰
ناحیه دهم	۲۰۸۲۷ـ۲۳۲۲۹
ناحیه‌یازدهم	۳۱۶۵۲
سازمان د.ج.ا	۲۳۴۳۱
اتحادیه‌های صنفی	۲۳۰۴۰
سازمان د.ز.ا	۲۱۳۹۵

شفاخانه‌ها

شفاخانه اکادمی علوم‌طبـــی ۲۲۱۴۴

شفاخانه علی‌آباد ۲۰۲۴۲

شفا خانه جمهو ریـــت ۲۵۸۸۱

ملالی زیزنتون ۳۱۴۶۸

حوزه های امنیتی

حوزه‌اول، پل‌باغ‌عمومی	۲۲۹۰۰
حوزه‌دوم، بنمونستان‌وات	۲۳۳۵۶
حوزه‌سوم، کارته‌ا	۴۱۴۰۰
حوزه‌چهارم، کارته‌پروان	۳۱۶۸۷
حوزه‌پنجم، خوشحال مینه	۴۱۲۷۱
حوزه ششم ، قلعه شاده	۴۲۸۵۵
حوزه‌هفتم، گذرگاه	۴۲۶۰۰
حوزه هشتم ، شاه شهید	۲۵۸۰۰
حوزه نهم شش درك	۲۵۹۰۰
حوزه دهم شیرپور	۳۱۶۰۰
حوزه یازده خیرخانه مینه	۳۱۶۵۱

زیر نظر هیات تحریر — مدیر مسوول: محمود بریالی

تیلفونها — سوچبورد : ۲۴۷۱۵ ، ۲۴۳۵۵ — اطلاعات : ۲۲۶۵۹

اداری : ۲۴۵۷۵ ـ صندوق پستی : ۷۸۰ — شکایات توزیع : ۲۶۸۵۹ حساب بانکی : ۱۰۱۸ بر ۹

قیمت یکشماره ۲ افغانی. چاپ دیب آفست مطبعه دولتی

PDF gemaakt met pdfFactory Pro probeerversie www.pdffactory.com